FLASH GORDON

Flash Gordon is een schepping van de Amerikaanse tekenaar Alex Raymond, die zijn eerste pagina's in 1934 in een aantal zondagsbladen gepubliceerd zag. Zo'n tien jaar later besloot hij om Flash Gordon aan een andere tekenaar over te dragen en vanaf die tijd hebben verschillende tekenaars hieraan gewerkt.

Het verhaal wat je hier aantreft, als bijlage van Eppo, is getekend door Al Williamson, naar het oorspronkelijke filmscenario van Lorenzo Semple Jr. Dit is het eerste deel. Samen met de volgende drie delen, die je bij Eppo nr. 48, 50 en 51 aantreft, heb je de komplete film-strip in je bezit!

© FAMOUS FILM B.V. 1980 © kfs 1980 - distributed by opera mundi *Flash Gordon deel 1 behoort bij Eppo 47, 1980.*

HANDIG ONTWIJKT EEN TWEEMOTORIG LUN-VLIEGTUIGJE DE DICHTE STAPELWOLKEN BOVEN DE ROTSACHTIGE KUST VAN MAINE EN ZET KOERS NAAR HET WESTEN.
PLOTSELING MAAKT HET VLIEGTUIG EEN SCHERPE DUIK. FLASH GORDON, STERSPELER VAN DE NEW YORK JETS, SCHRIKT WAKKER.
HEMEL!
DAT IS ALLEEN MAAR WAT TURBULENTIE... NIETS OM JE DRUK OVER TE MAKEN. IK HEET FLASH GORDON
WEET IK... IK HEB IETS OVER U GELE-ZEN.
IK BEN DALE ARDEN. HOEWEL IK BIJ EEN REISBURO WERK HAAT IK VLIEGTUIGEN!
BENT U MET VAKANTIE, MR. GORD... M-MAAR... WAT GEBEURT ER TOCH?
HULPELOOS PLOEGT HET VLIEGTUIGJE ZICH DOOR DE SNEL DONKER WORDENDE LUCHT, TERWIJL BLIKSEMFLITSEN DE KOLKENDE WOLKENMASSA DOORKLIEVEN, VERLIEST DE ZON HAAR GLANS EN KRIJGT EEN BLOEDROOD, DREIGENDE KLEUR...
AIRWA

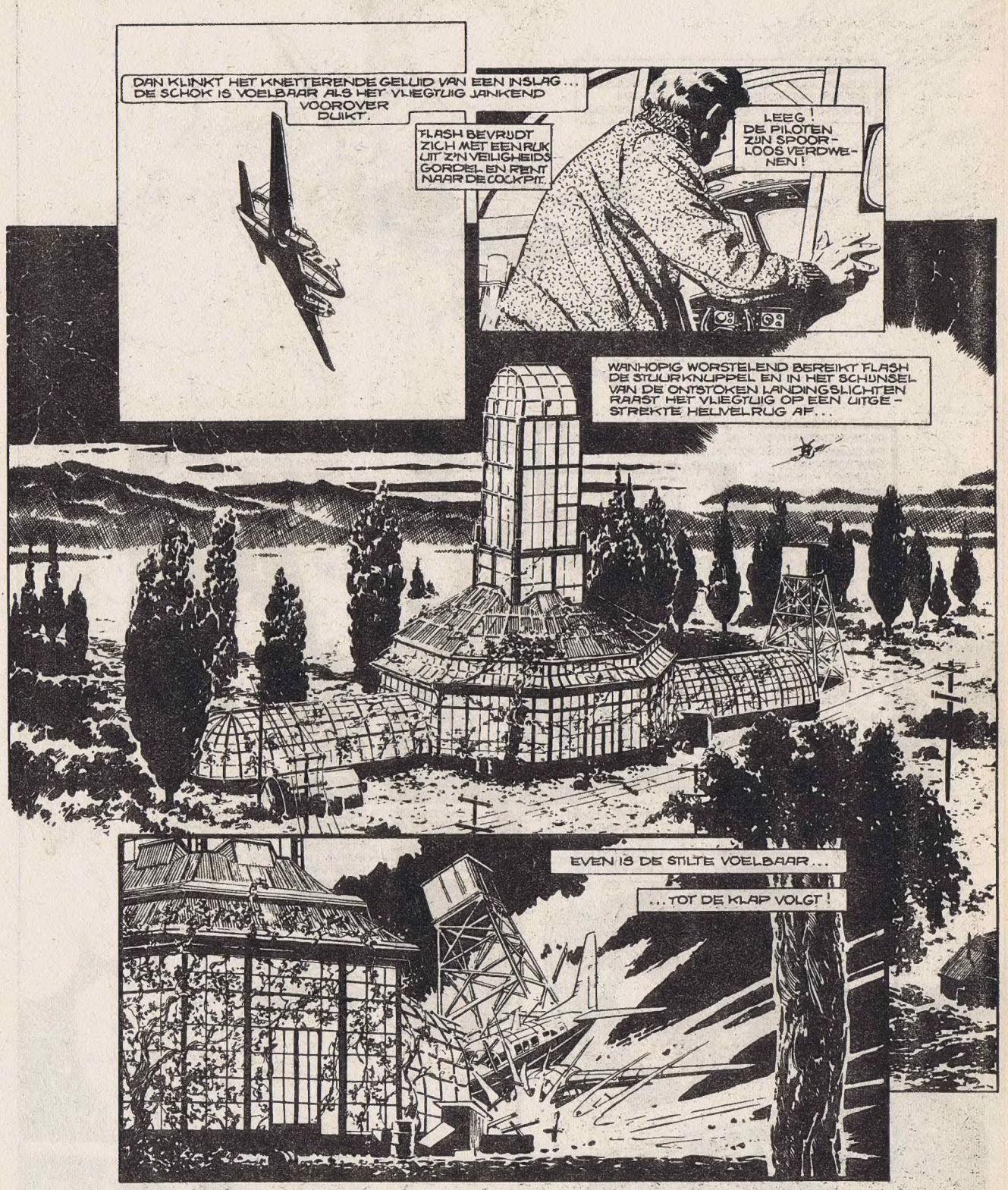
DAN KLINKT HET KNETTERENDE GELUID VAN EEN INSLAG... DE SCHOK IS VOELBAAR ALS HET VLIEGTUIG JANKEND VOOROVER DUIKT.
FLASH BEVRIJDT ZICH MET EEN RUK UIT Z'N VEILIGHEIDS-GORDEL EN RENT NAAR DE COCKPIT.
LEEG! DE PILOTEN ZIJN SPOOR-LOOS VERDWE-NEN!
WANHOPIG WORSTELEND BEREIKT FLASH DE STUURKNUPPEL EN IN HET SCHIJNSEL VAN DE ONTSTOKEN LANDINGSLICHTEN RAAST HET VLIEGTUIG OP EEN UITGE-STREKTE HELLEVELRUG AF...
EVEN IS DE STILTE VOELBAAR...
...TOT DE KLAP VOLGT!

MINUTEN GAAN VOORBIJ...TOT OPEENS, VANUIT DE WERVELENDE ZWARTE ROOKWOLKEN IEMAND HET WRAK NADERT
BENT U GEWOND?
'T IS ONVOORSTELBAAR, MAAR IK GELOOF VAN NIET! SORRY, DAT WE ER ZO'N PUINHOOP VAN GEMAAKT HEBBEN, MR. EEH...
DOCTOR ZARKOV! EN U KOMT ALS GEROEPEN! DEZE KANT OP, GRAAG...
FLASH! IK KEN DIE MAN! DAT IS HANS ZARKOV, HIJ HEEFT BIJ DE NASA GEWERKT. VOLGENS DE KRANTEN IS HIJ ER VAN OVERTUIGD DAT DE AARDE BINNENKORT ZAL WORDEN AANGEVALLEN!
BIJNA JUIST, JONGEDAME. ALLEEN IS DE AANVAL AL BEGONNEN. VOLGENS MIJN BEREKENINGEN HEBBEN WE NOG ELF DAGEN VOOR DE MAAN OP DE AARDE STORT EN ONS ZAL VERNIETIGEN...JULLIE ZULLEN ME HELPEN! WE VERTREKKEN!
VERTREKKEN?! WAARHEEN?
DE RUIMTE IN! NAAR WAAR HET GEVAAR ZIJN OORSPRONG VINDT. DRUK OP DAT RODE PEDAAL, ANDERS WORD JE DOOR DE G-KRACHTEN VERPLETTERD.
TERWILLE VAN DALE'S VEILIGHEID BESLUIT FLASH HET SPEL MEE TE SPELEN. DAN DRUKT ZARKOV EEN SCHAKELAAR IN...TRILLEND KOMT DE RAKET TOT LEVEN...
FLASH! WE BEWEGEN! DIT IS EEN NACHTMERRIE!
GORDELS OM! SNEL!!

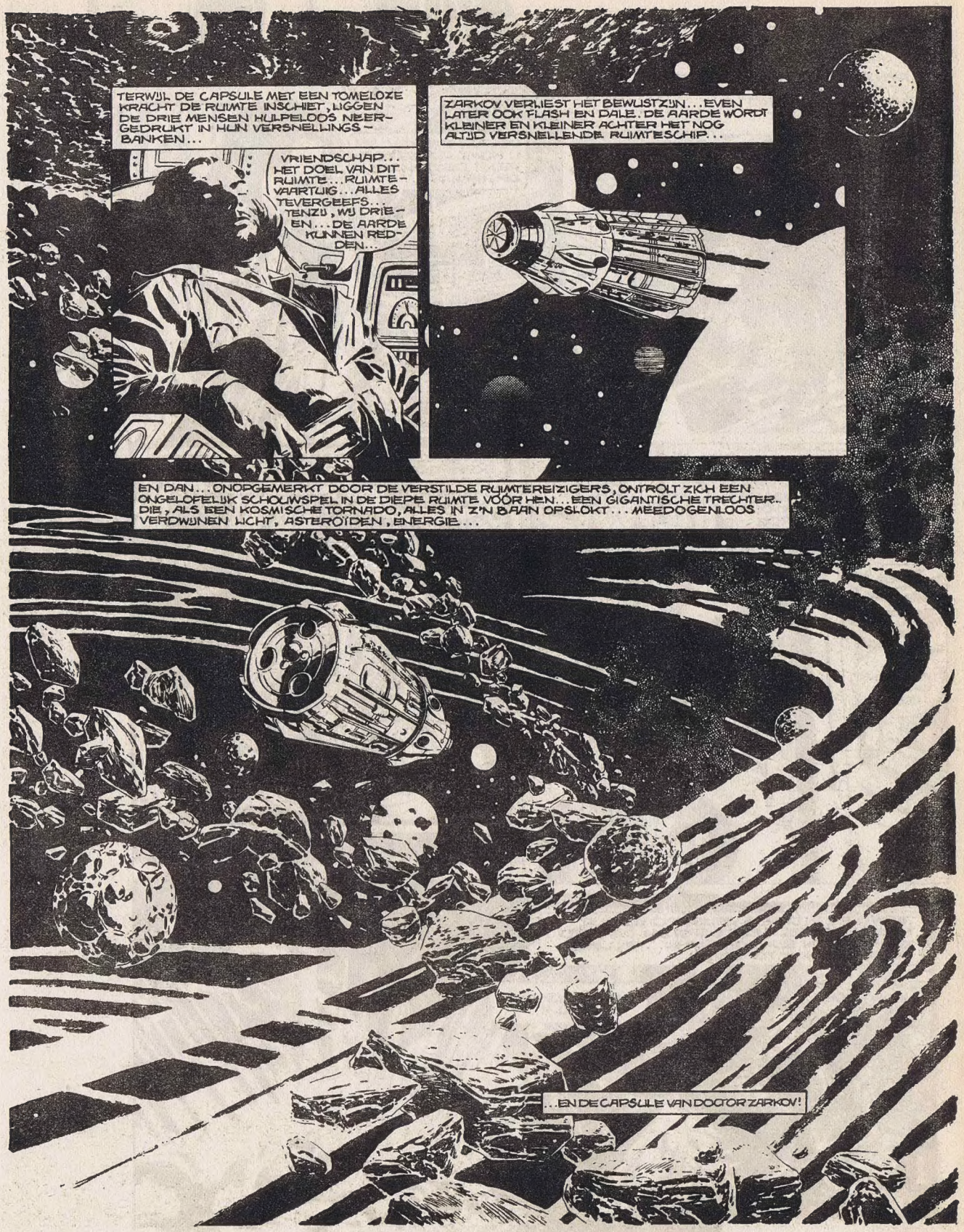
TERWIJL DE CAPSULE MET EEN TOMELOZE KRACHT DE RUIMTE INSCHIET, LIGGEN DE DRIE MENSEN HULPELOOS NEERGEDRUKT IN HUN VERSNELLINGS-BANKEN...
VRIENDSCHAP... HET DOEL VAN DIT RUIMTE... RUIMTE-VAARTUIG... ALLES TEVERGEEFS... TENZIJ, WIJ DRIE-EN... DE AARDE KUNNEN REDDEN...
ZARKOV VERLIEST HET BEWUSTZIJN... EVEN LATER OOK FLASH EN DALE. DE AARDE WORDT KLEINER EN KLEINER ACHTER HET NOG ALTIJD VERSNELLENDE RUIMTESCHIP...
EN DAN... ONOPGEMERKT DOOR DE VERSTILDE RUIMTEREIZIGERS, ONTROLT ZICH EEN ONGELOFELIJK SCHOUWSPEL IN DE DIEPE RUIMTE VOÓR HEN... EEN GIGANTISCHE TRECHTER.. DIE, ALS EEN KOSMISCHE TORNADO, ALLES IN Z'N BAAN OPSLOKT... MEEDOGENLOOS VERDWIJNEN LICHT, ASTEROÏDEN, ENERGIE...
...EN DE CAPSULE VAN DOCTOR ZARKOV!

DE WEG NAAR EEN NIEUW, MYSTERIEUS ZONNESTELSEL HEEFT ZICH GEOPEND! DWALEND TUSSEN VREEMD GEKLEURDE PLANETEN VERVOLGT DE CAPSULE ZIJN TOCHT... LANGS ARBORIA, MET HAAR ROZE ATMOSFEER, FRIGIA, GLINSTEREND ALS EEN JUWEEL EN MONGO, DE GROOTSTE, GEBED IN EEN DOFPAARSE GLOED...
VOORWERP BINNEN HET BEREIK VAN ONZE DIREKTE KONTROLE! HET NADERT DE ZEE VAN VUUR, KLYTUS...
LOODS HET ERDOOR EN BRENG HET NAAR BENEDEN.
STEEDS DICHTER NADERT DE CAPSULE MONGO, DALEND DOOR EEN MUUR VAN PAARSE NEVEL... OM DOOR EEN VREEMD, BUITENAARDS LANDSCHAP ZIJN DOLENDE VLUCHT TE VERVOLGEN.

MAAR IN DE CAPSULE...
DALE! HOOR JE ME? WE ZIJN GELAND! HET IS ZARKOV GELUKT!
EHH... DANK JE, MAAR IK BEN BANG DAT HET NIET DANK ZIJ MIJ IS. IEMAND MOET VANAF DE GROND DE BESTURING OVERGENOMEN HEBBEN
FLASH, KIJK!
DAN AANSCHOUWEN DE DRIE PIONIERS MINGO! HET KOUDBLOEDIGE HART VAN 'T KEIZERRIJK DER VREES... DE OVERRONPELENDE CITADEL, VAN WAARUIT MING DE MEEDOGENLOZE ZIJN IJZEREN WIL OPLEGT AAN DE VOLKEREN VAN MONGO!

GE'IMPONEERD VERLATEN DE DRIE HUN CAPSULE EN NADEREN DE BUITENAARDSE WEZENS...
WE KOMEN VAN DE AARDE IN VRIENDSCHAP.
STIL! U BENT GEVANGENEN VAN MING! U GAAT MET ONS MEE. VERZET IS NIET ALLEEN NUTTELOOS, MAAR OOK PUNIJK.
DAT KLINKT DEFINITIEF!
WE KUNNEN BETER TOEGEVEN, FLASH, ZE ZIJN MET VEEL MEER!
NOGAL, JA.
IN RAZENDE VAART WORDEN FLASH, DALE EN ZARKOV DOOR EEN WEB VAN TRANSPORTSCHACHTEN NAAR DE WONDERLIJKE METROPOOL VERVOERD.
ONVOORSTELBAAR! WAT EEN TECHNOLOGIE! HAD IK MAAR EEN FOTOTOESTEL BIJ ME.
EN WAAR ZOU JE JE FILMPJE LATEN ONTWIKKELEN, DOCTOR?
DE EVOLUTIE HEEFT ZICH HIER LANGS MINSTENS DRIE VERSCHILLENDE WEGEN ONTWIKKELD!

MET HET PISTOOL IN EEN MAGNETISCHE GREEP VERVOLGT DE MYSTERIEUZE BOL ZIJN ZWEEFTOCHT DOOR DE MARMEREN HAL...

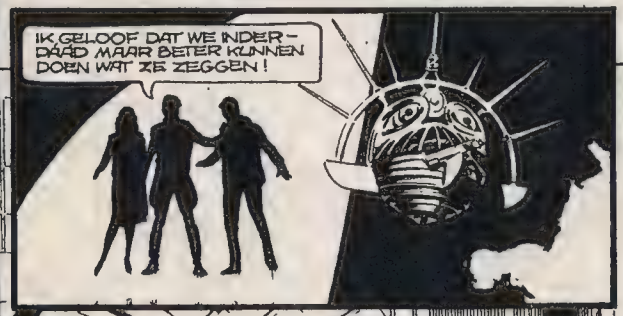

...TOT IN DE PALEISZAAL, WAAR...

HEIL MING! HEERSER VAN HET UNIVERSUM!

FLASH EN ZIJN VRIENDEN WORDEN, ONDER HET WAAKZAAM OOG VAN DE RAADSELACHTIGE BOL, NAAR VOREN GELEID...
LANGS VULTAN, DE KONING VAN DE HAVIKMENSEN...
...PRINS BARIN, LEIDER VAN HET BOOMVOLK...
...OM TENSLOTTE OOG IN OOG TE STAAN MET MING DE MEEDOGENLOZE, HEERSER VAN MONGO!
MEEWARIGE AARDWEZENS! ZONDER DE GERINGSTE KENNIS OVER WAT JE TE WACHTEN STAAT WAGEN JULLIE DE GROTE SPRONG DOOR DE LEEGTE!
ZAL IK ZE METEEN LATEN EXECUTEREN, UWE HOOGHEID?
MAAR VANUIT DE SCHADUW VAN DE BOOSAARDIGE HEERSER...
LAAT DIE BLONDHARIGE LEVEN, VADER... DIE IS VAN MIJ!
AH?! EN WAT VINDT JE ECHTGENOOT, PRINS BARIN, DAARVAN, MIJN LIEFSTE?
LAAT DIE MAAR AAN MIJ OVER...

WERKELIJK, AURA, SOMS IS JE SMAAK ZELFS MIJ TE GEVAARLIJK...
BRENG DE VROUW HIER!
VERGEET 'T, MING. DALE BLIFT BIJ MIJ!
HOE DAPPER GESPROKEN! KAN JE DIE MOED OOK IN EEN GEVECHT BEWIJZEN?
WACHTERS! VERNIETIG DIE WORM!
ALS LOGGE MASTODONTEN MAKEN ZICH EEN AANTAL FIGUREN LOS UIT DE DUISTERE NISSEN VAN 'T PALEIS EN WERPEN ZICH OP FLASH. DE WANHOPIGE SCHREEUW VAN DALE GAAT VERLOREN IN HET RUMOER...
MAAR TOT IEDERS STOMME VERBAZING KRUIPT DE AARDLING NIET JAMMEREND VAN ANGST WEG... INTEGENDEEL!

LICHTVOETIG ALS EEN WERVELWIND ZAAIT FLASH PANIEK ONDER Z'N LOGGE TEGENSTANDERS... MEEDOGENLOOS UITHALEND VOOR ELKE NIEUWE KLAP...
...TOT DE AANVALLERS VOELEN WAT HET IS OM PROOI TE ZIJN...
...EN OP TE MOETEN ZIEN NAAR HUN OVERWINNAAR!
INDRUKWEKKEND!.. JE VERDIENT HET OM TE LEVEN, AARDLING...
...TOT JE EXECUTIE, OM MIDDERNACHT!
LATER DIE AVOND...
ASJEBLIEFT, GA NU, BARIN!
OH AURA, JE BENT ONMOGELIJK!
VLIEG TERUG NAAR JE KONINKRIJK. JE ZAL ME SNELLER BEGRIJPEN DAN JE DENKT.
KOM JIJ OOK NAAR ARBORIA?
ZO SNEL ALS IK KAN! MAAR GA NU!

MAAR MING HEEFT BEVOLEN DAT IEDEREEN DE EXECUTIE VANNACHT MOET BIJWONEN!
JE BENT TOCH NIET BANG, M'N DAPPERE PRINS?
KLEINE DUIVEL...HM
INTUSSEN, IN DE KERKERS VAN MING...
HEB JE NOG EEN LAATSTE WENS?
IK WIL DALE ZIEN!
NATUURLIJK, DAT VERWACHTTE IK AL.
OH, FLASH! FLASH!
RUSTIG, MEISJE, MISSCHIEN IS HET ALLEMAAL EEN BOZE DROOM.
EN ANDERS?
IN DAT GEVAL MOET JE, SAMEN MET ZARKOV, TOT ELKE PRIJS PROBEREN DE AARDE TE REDDEN! ALLES HANGT NU VAN JULLIE AF!!